

Statusrapport 05-07-2018/04-12-2018

Stamoplysninger	
Museum	Nordjyllands Historiske Museum
Museets kontaktperson	Karen Povlsen

Arkæologisk aktivitet							
Stednavn	Præstegårdsvej, Farstrup	Sted- og lokalitets nr.	120701-108				
Museets journal nr.	ÅHM 6998						
SLKS journal nr.	18/04348						
Økonomitype:	<table border="1"> <thead> <tr> <th>Forundersøgelse</th> <th>Undersøgelse</th> </tr> </thead> <tbody> <tr> <td>X</td> <td></td> </tr> </tbody> </table>			Forundersøgelse	Undersøgelse	X	
Forundersøgelse	Undersøgelse						
X							
Godkendt budget i kr. inkl. moms	46.740,94 kr.	Styrelsens tilskud i kr.	0,00 kr				

Sum af tidl. indsendte delregnskaber i kr. inkl. moms			
Delregnskab		Delregnskabs nr.	
Sum af tidl. indsendte delregnskaber i kr. inkl. moms			

For endeligt regnskab							
Endeligt regnskab	x	Antal delregnskaber					
Endeligt regnskab i kr. inkl. moms	44.907,29						
Beretning:	<table border="1"> <thead> <tr> <th>Uploadet til Fund og Fortidsminder</th> <th>Aftale med bygherre om samlet afregning med efterfølgende beretningsarbejde</th> </tr> </thead> <tbody> <tr> <td>2018-08-23</td> <td></td> </tr> </tbody> </table>			Uploadet til Fund og Fortidsminder	Aftale med bygherre om samlet afregning med efterfølgende beretningsarbejde	2018-08-23	
Uploadet til Fund og Fortidsminder	Aftale med bygherre om samlet afregning med efterfølgende beretningsarbejde						
2018-08-23							

Beskrivelser

Kort beskrivelse af fund:

Der blev i forbindelse med den arkæologiske forundersøgelse af det 1,7 ha. store areal, påtruffet dels et mindre område med bebyggelsesspor samt et tilsvarende areal med dyrkningsspor i en afstand af hen ved 50 meter fra hinanden.

Arealet med bebyggelsesspor, der omfatter godt 700 kvm. udgjordes af en delvist afdækket, tre-skibet, Ø/V-orienteret hustomt med bevaret vægforløb. Bygningen anslås at være godt 6 meter bred og 15-20 meter lang og fremstod velbevaret. Keramik fra anlægget antyder en datering til yngre bronzealder/ældre jernalder.

Arealet med dyrkningsspor, her udgjort af spor efter pløjning med den primitive plov, arden, kunne påvises i to nabogrøfter. Disse karakteristiske pløjestrukturer var bevaret under et oldtidsmuldrag forseglet af flyvesandsaflejringer og kunne iagttages over et areal på ligeledes godt 700 kvm.

Kort beskrivelse af frigelser:

Skal relateres til vedlagte kortgrundlag

Med undtagelse af de to fundområder Felt I (bebyggelsesspor) og Felt II (dyrkningsspor) kan de resterende områder frigives til byggemodning.

Bemærkninger

Eventuelle bemærkninger:

På baggrund af den meget omfattende muldragstykkelser på arealerne, med indtil metertykke flyvesandslag overlejende et velbevaret oldtidsmuldrag, blev anlæggelse af grøfter inden for den budgetterede tid prioriteret til de områder, hvor der var størst sandsynlighed for at påtræffe fortidsminder. Således blev den lille matrikel mat.nr. 1ao, Farstrup By, Farstrup, beliggende lidt øst for det store undersøgelsesområde ikke undersøgt, ligesom de vestligste 30 meter af det store areal blev nedprioriteret. Alligevel frigives de til byggemodning.

Det vil sige Felt I og Felt II tilbageholdes til yderligere undersøgelse.

Se næste side.

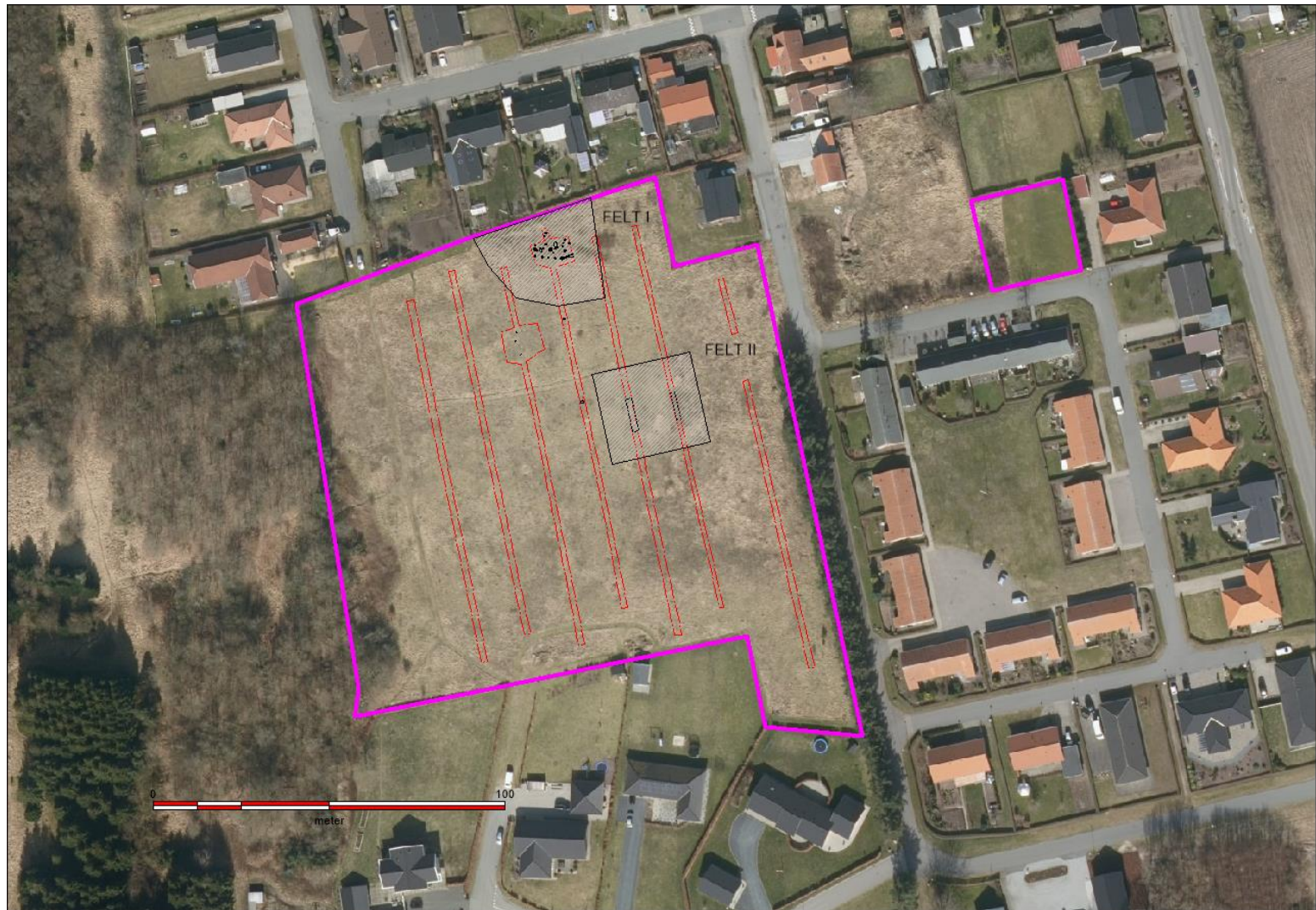

Fig. 1 Med undtagelse af de to fundområder, Felt I og Felt II, frigives de øvrige arealer indstillet til forundersøgelse til byggemodning.

Yderligere illustration næste side.

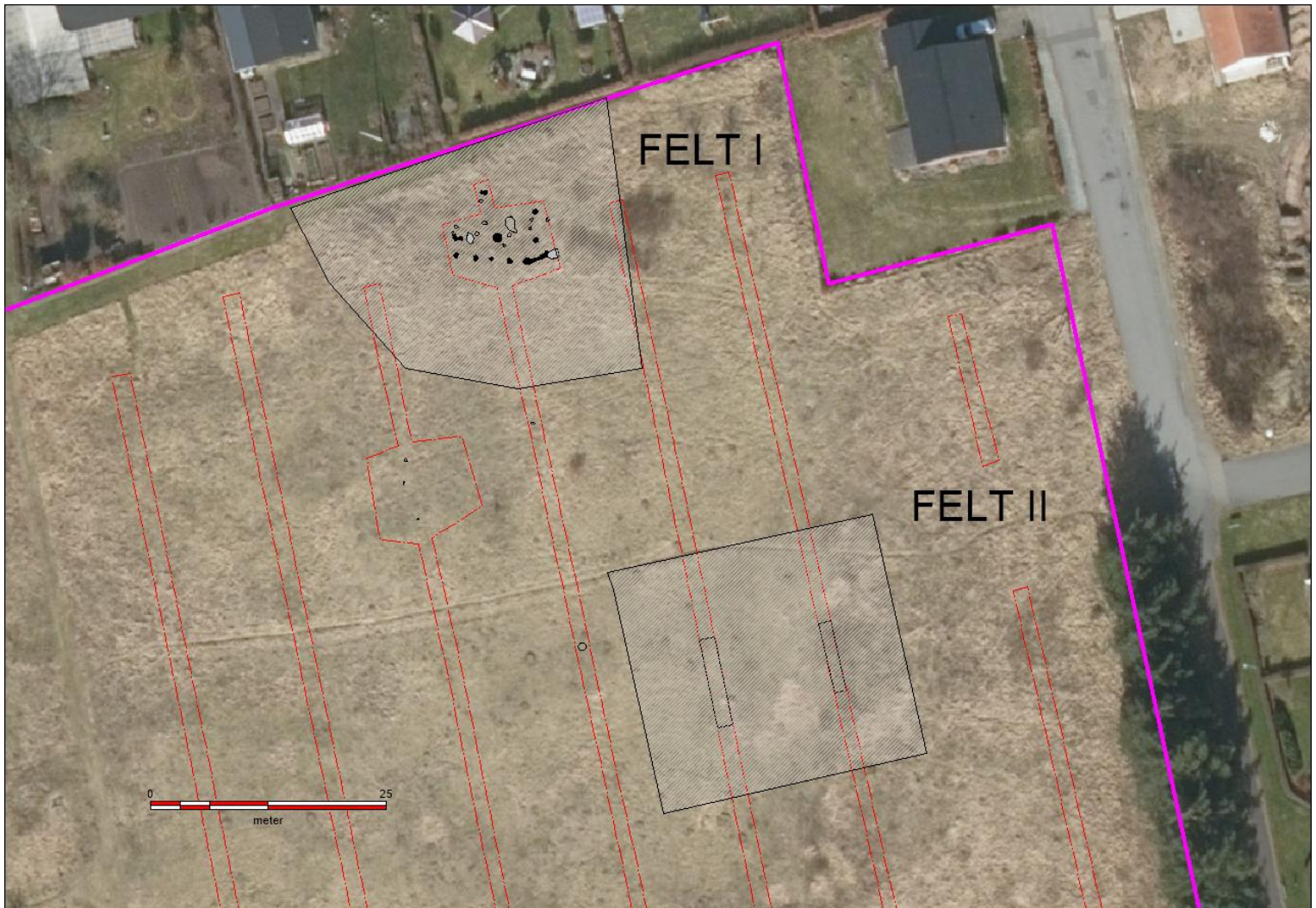

Fig 2. Felt I med bebyggelsesspor i form af en treskibet hustomt fra yngre bronzealder/ældre jernalder samt Felt II med områder med pløjesor fra oldtiden. Udvidelse af grøften sydvest for Felt I gav ikke anledning til yderligere undersøgelser.

Nordjyllands Historiske Museum, 5. juli 2018
Lone Andersen
Lone Andersen, Arkæolog museumsinspektør